臺灣日日新報

有斐閣刊行 (東京神田區神保町 振替東京三七〇番 電話九段三三三番)

京都帝大教授 八木芳之助著

農村產業組合の研究

新刊

八木芳之助著 米價及び米價統制問題 菊判七六八頁

本位田祥男著 農產物の價格統制 菊判四三三頁

河田嗣郎著 農村問題 菊判三八八頁

河田嗣郎著 增補 農業經濟學 菊判九六〇頁

岩井脩人著 最近の丁抹に於ける農業の合理的共同經營 菊判三四七頁

經濟學博士 楢崎敏雄著

貿易政策論

新刊

谷口吉彥著 貿易統制の研究 菊判四七二頁

河津暹著 經濟政策總論 菊判二七〇頁

楢崎敏雄著 航空經濟政策論 菊判四四六頁

小島昌太郎著 海運同盟論 菊判七五四頁

目崎憲司著 鐵鋼及石炭業に於ける企業組織 菊判四一九頁

小島精一著 本邦鐵鋼業の現在及將來 菊判三五七頁

東京商大教授 上野道輔著

簿記原理

增訂

上野道輔著 簿記原理大綱 菊判三五七頁

上野道輔著 簿記理論の研究 菊判四六七頁

木村和三郎著 銀行簿記論 菊判四七〇頁

松岡孝兒著 金問題研究 菊判三八八頁

山崎覺次郎著 貨幣問題雜觀 菊判三一七頁

一正著 獨逸金融組織論 菊判八三三頁

小川鄕太郎・汐見三郎共著

財政學

改訂 新學の權威たる兩博士が租稅論・經費論・公債論・收入論の全部門を簡潔平明に能く學理と實際の兩方面より縱橫に論究せられし好著。今回五版にて最近の新事實に基き全卷に亘り改訂を加へらる。

汐見三郎著 日本財政の特殊問題 菊判四〇五頁

大畑文七著 租稅國家論 菊判三六九頁

吉川秀造著 士族授產の研究 菊判四〇七頁

本庄榮治郎著 經濟史概論 菊判二六二頁

本庄榮治郎著 幕末の新政策 菊判三五二頁

日本經濟史研究所編 幕末經濟史研究 菊判四三〇頁

法學士 松好貞夫著

新田の研究

新刊 (日本經濟史研究所叢書第七冊)

新撰 フランス語講座

支那語

綜合 支那語發音字典

標音詳解 華日辭典

時文研究 支那新聞の讀み方

日英米 海軍氣質

第三十五版

內容の一斑

外數十篇

新陽社 東京麴町區大阪ビル二一〇 振替東京七九四一五番

短歌研究社編

作歌讀本

理想的殺虫 芳香無害

フマキラー

外交時報

五月上旬號

外交時報社

改正臺北市全圖

臺灣日日新報社

發行所 臺灣日日新報社 商事課

齒痛頭痛にカオカンに限る

始政四十週年記念臺灣博覽會ニ於テ優良賞牌受領

理想的酵母劑

消化促進に
食慾增進に
榮養補給に
精力增大に
老衰豫防に
便秘解消に

クラブ堂 高級化粧品

★梅さばきは自由!爽やかに、自然な漆黑美を創る

クラブベーラム 50セン

★優麗日本古典の匂香 誰方にもふさはしい

クラブキヤラ香水 70セン

毛髮に不可缺の榮養料、皮膚の强壯劑を配合し得たクラブ植物ポマードは、毛根の機能を旺んならしめ、毛髮を美しく強くしフケ、カユミ、癖毛を一掃します

クラブ植物ポマード 50セン

主要品種別

猫イラズ

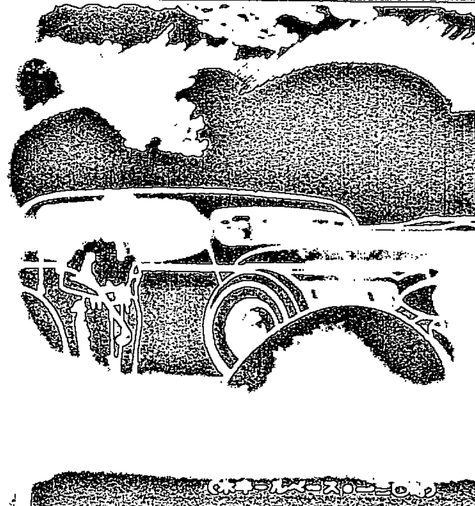

パッカード 小型

腦溢血・中風の治療と豫防に

近海郵船

大阪商船

大連汽船

戒嚴令下の議會 けふ愈よ開かる

質疑者は僅か四名 貴族院頗る氣乘薄

不祥事件と短會期で

戒嚴令下の非常時に對する質疑は非常に緊張裡に大日の二相施政演説の火蓋は切つて落されるが質疑者は例年なら召集日前後になると十名内外に達するが今議會は一月迄の通告者は僅かに四名…我國政府制度につき他二名でこれは二・二六事件の影響と會期が短かい爲質疑等も成るべく控目にしたいといふ各會派に共通する意向の現はれであるが從つて貴族院における華々しい論戰は期待されぬやうである

政友會

精鋭三氏を選び 一大論陣を布く

第一陣は濱田氏

【東京三日發】政友會では三日の…部門別に室内有力者を第一線に立て…國防問題、財政計畫の樹立、外交問題…政府の所信を質すべく…第一陣は濱田國松氏が起ち…

開院式へ 行幸仰せ出さる

第二公式鹵簿により

【東京三日發】第六十九特別議會開院式は四日午前十一時貴族院において行はせらるゝこの日 天皇陛下には豫て仰出された如く陸軍式御正裝を召され午前十時三十五分宮城御出門四頭立ての儀装馬車に乘御第二公式鹵簿により鈴木侍從長御陪乘、親王御總代高松宮宣仁親王殿下、王公族代表李鍝公殿下を首め奉り松平宮相、宇佐美侍從武官長、松平式部長官その他の諸員を從へさせられ御順路を經て貴族院へ行幸、近衞、松平、富田、岡田の兩院正副議長等の奉迎を受けさせられて便殿に入御少憩の後式場に臨御兩院議員に對し優渥なる勅語を賜ひ御退場直ちに宮城へ還御遊ばされる御豫定である

戒嚴令下の衆議院(二日撮す、福岡まで電送)

民政黨

昭和會とも協調 圓滿進行を圖る

【東京三日發】民政黨は對議會の具體的方針に付き目下黨首腦部間において寄々協議を進めてゐるが、今回は第一黨として民政黨の責任頗る重大なるを以て政友會並びに昭和會とも提携協調を保つて議事の進行を圓滑ならしめ議會の機能を發揮するに努むる意向である而して今後の對策に關する首腦部の方針は大體

一、國務大臣の施政方針演説に對する質問は六、七、八の三日間に亘り質問し各派を一巡せしめて打切る

一、豫算總會は八日頃より開始する

一、政府提案五十餘件の多數に上つてゐるに拘らず今回は正味二週間に過ぎぬ爲め豫算委員會並に各特別委員會は出來るだけ午前十時より夜中まで審議すること

とし政府を督勵して極力豫算案並びに米穀法案、蠶絲處理法案、肥料統制案等各重要法案の審議に馬力をかけることに一致してゐる

委員長の銓衡は 相互に協調

【東京三日發】民政黨は全院委員長並に常任委員長選擧に當つても政友會、昭和會に一部を讓り聯繫の實を擧ぐるに一致してゐるが其の具體的には四日院内總務會を開き協議の上更に政友會側と協議する筈である然し目下首腦部間には大體豫算、決算、請願の三委員長は民政黨より出し決算、建議の兩委員長は政友會に全院委員長は昭和會に讓る、尚政友會の希望に依つては決算、建議、請願の中より二つを讓つてもよいとの意向である又重要法案の特別委員長に關しては…小川兩相とも協議の上政友會に一部を讓る腹案である

政府迎合は避く

政友總務會で態度決定

【東京三日發】政友會では三日午前十時より芝三縁亭に院内外總務會を開き國務大臣の施政方針演説に對する質問演説に關し意見を交換し質問を擔當すべき日數及び質問者等については民政黨側よりの提議を待つて決することになり次で質疑事項につき協議…

勅語奉答文起草委員 宮古啓三郎、…

埃及四十八種目の 關稅大改正斷行

日埃通商の前途は殆ど絶望

我方近く嚴重抗議

…いふ關稅引上げを實施した…大阪アレキサンドリア總領事…人絹布、毛織物、靴下、電球等日本の輸…

官業專賣制度改革 十二年度より著手

藏相特別議會で表明せん

【東京三日發】馬場藏相は議會の施政演説において中央地方を通ずる稅制整理の斷行意見を力説する方針であるが馬場藏相は同演説において更に官業及び專賣制度の再檢討に就てもその必要を強調し少くとも十二年度豫算よりこれが實行の緒に着手したい意向であることを披瀝することに決定した、藏相としては國民負擔の均衡と租稅收入の增加とを目的として所得稅を中心とする稅制整理斷行の計畫を進めてゐるが右に伴ひ官業及び專賣制度の檢討は當然不可分の關係にあるため出來得る限り速かにこれが具體案を樹立したい方針であつて現行專賣制度の改革、煙草値上等より進んで砂糖、マッチ等の專賣の可否、官業の整理等に就ても特別議會終了後成るべく現行制度を基礎とする漸進主義の改革意見をもつてこれを調査研究し成案を得次第實行に着手せんとするもので目下の所全く白紙狀態ではあるが議會の質問に應じて藏相の右に關する意向も明かとなつて來るのではないかと見られてゐる

パラグワイへの移民 百家族に限る

嚴重な制限付で許可

【アスンシオン(パラグワイ)二日發本社特電】パラグワイ政府は二日フランコ大統領の名を以て新移民令を公布し日本人移民百家族に對し試驗的に入國許可を與へる旨發表した、尚ブラジルその他の前例を參考として左の如き嚴重な制限を附してゐる

一、日本移民は農業にのみ從事するものとす

一、日本移民はパラグワイ人の既に住居する地域に住居することを得ず

一、政府は移民に對し居住地區を指定する權限を保留す

花蓮港中學校 六月から開校

郡學務課長來花

【花蓮港電話】花蓮港中學校の…その他の要務を帶びて來花…

人事

▲伊原兆司氏(元シャム文政科大學講師)二日來基鐵道ホテルに一泊三日夜基隆へ、四日基隆丸にて內地へ

▲永野榮太郎氏(新竹苑務、…)二日南部より來北(鐵道ホテル)

▲加賀卯之吉氏 二日南部より來北(鐵道ホテル)

▲…彥氏(三井合名文書課長…)二日南部より來北(…六日內地へ

▲…(故…)親族と共に二日來…、三日高雄へ

▲…川久男氏(小川香料會社技師)二日南部より來北(…四日內地へ

▲池田…次氏(…)三日來北(鐵道ホテル)

瑞穗丸より (來航) …基隆港外…

…荒梅野清大、長尾弁護士、海南製粉專務、…水產廣田專務、杉原商店井出松太郎、日本アルミニユーム佐々木技師、同家族、山本五郎、同家族、日本ビクター林臺北支店長、同夫人その他の諸氏(三日著無電)

汎米平和會議の議案要綱

【ワシントン二日發本社特電】近く開催さるべき汎米平和會議にアメリカ側より提出すべき議案の研究の爲めハル長官は…を任命左の三議案を提出、案文作成を命じた

一、中立國の權利及び義務の確立特に戰國の商業に關聯して研究するを要す

一、全米各國間平和條約の…

一、關稅障碍を撤去し國別差別待遇を行はず通商の機會…原則適用を確認する全米各國間通商條約の締結

米日爲替釘付け

【ニューヨーク二日發同盟】當地市場における米日爲替は本日も二十八弗九十三仙と強硬に釘づけ狀態である

貴衆兩議院 四日の日程

【東京三日發】四日の貴族院において午前十一時畏くも天皇陛下臨御の下に開院式を擧行し優渥なる勅語を賜ふ…衆議院は開院式後午前十一時三十分開會勅語奉答文議事を開き議長指名十八名の特別委員は別室にて奉答文起草をなし議場に報告し滿場之を可決して散會

戒嚴令の撤廢は 未だ其の時期尚早

關係當局の意向

…就任に際して發した告諭に示した…

在滿兵力の增大 板垣少將が進言

軍部首腦に對して

【東京三日發】參謀長會議に出席の爲め上京中の關東軍參謀長板垣少將は三日午前十時參謀本部において…參謀次長以下首腦部と會見關東軍の現狀、滿洲國の治安、經濟、產業狀況、國境紛爭事件並にソ聯極東軍の現狀等に關し詳細報告しソ聯極東軍備強化が齎らす滿洲國國境の脅威に對する關東軍の現有兵力の過少なる實狀を說明した…同日…時間に亘り詳細關東軍の現狀並に滿洲國の現狀につき報告し…在滿部隊の兵力增大の必要なる事につき重大進言を試みた

廣義國防の見地より 一日の急を爭ふ

現行軍機保護法は 舊時代の遺物

【東京三日發】現行軍機保護法は明治初年の制定にかかるもので…適用の範圍は直接兵器機密に關する極小範圍に止まり且つ罰則の如きも過輕に失してゐる…

拓務省を擴充して 拓殖行政を一元化

元拓務關係者が提唱

【東京三日發】南方飛躍の聲が各方面に叫ばれてゐる…

既定經費を增加し 二千米まで深掘

當府の大々的油田開發計畫

ソ聯牽制の爲め 日獨提携說擡頭

有田外相は消極的態度

【東京三日發】ドイツ政府は…

營業種目 歐米各國 蓄音器 及附屬品 音樂書籍 樂器修理 樂譜

信濃屋商店 臺北市壽町一丁目十七番地 電話三一二三番

眼に合はぬレンズは…

玉子製 森パン粉 發賣元 臺北 藤田商店

江戸前…

土地建物管理並賣買仲介 台北表町博物館前 高橋土地建物信託商會 電話一七三番

何はなくとも朝は味噌汁 ほまれ味噌 發賣元 龜甲萬醬油販賣…

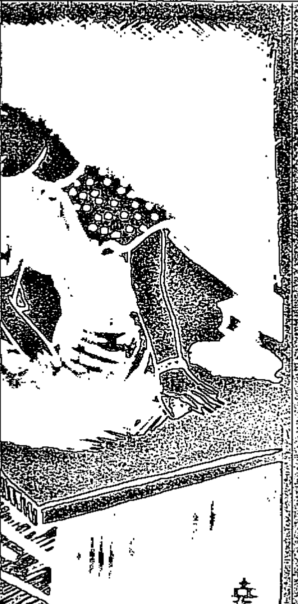

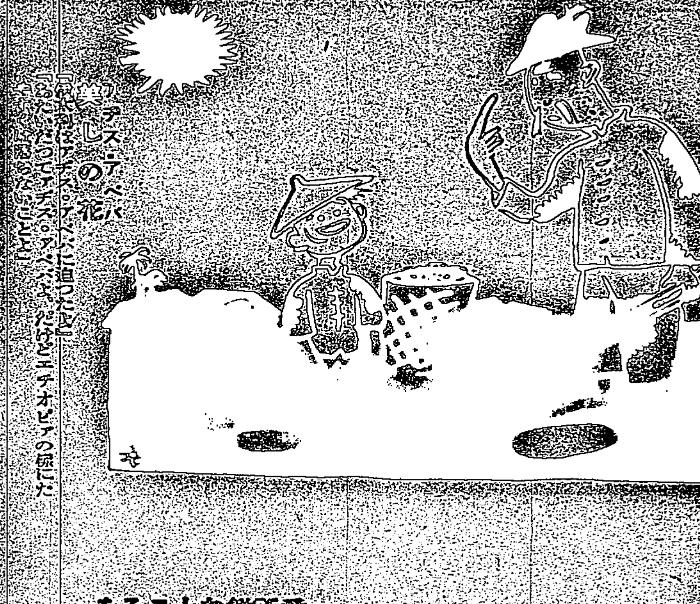

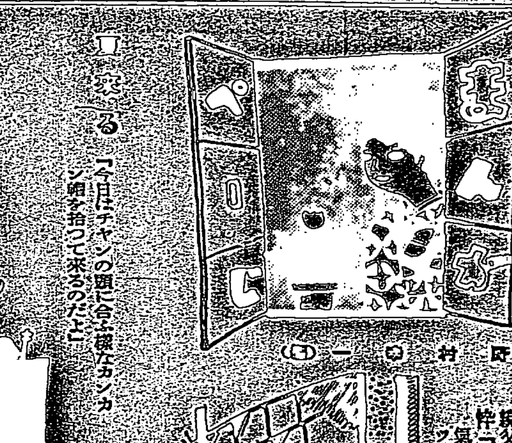

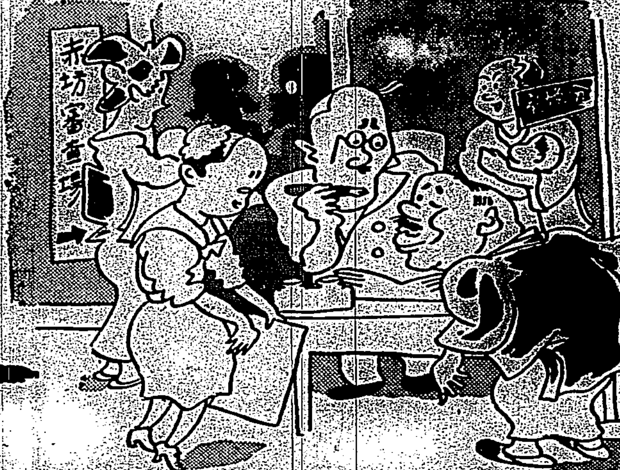

石油騰貴原因

ガソリンに次で全石油に 近く大幅値上か

【東京二日發本社特電】今回のガソリン値上げ（ガロン當り五錢上げ）は、一、米國カリフオルニア州原油が去る二月二十六日以後約二割九分程度大幅に値上げられた事 二、タンカー・レートが既に昨秋より三、四割方も昂騰した事の二つに基く採算悪化を原因とし、その補塡を目的とするものであるから當然の結果として重油、輕油、揮發油、機械油等ガソリン以外の各種石油製品についても値上げが引續き行はれる事は殆ど確定的と見られる、而して之等ガソリン以外の石油製品に關する値上げは今日尚未だ關係各社の正式の協議問題に上つて居ないのでその値上り程度は勿論未定ではあるが既に各社間に値上り機運が起りつつあるので近く具體的日程に上るものと豫想されその程度もガソリンなみの約一割程度迄は行かないとしても相當大幅な値上げが實行されるものと見られてゐる

石油値上は十五日頃實施か

【東京二日發】ガソリン會社は七日から内、外社一齊にガロン五錢上げの五十一錢賣を實施することとなつたがこれに對し自動車業者は依然猛反對運動の氣勢を擧げ注目されてゐる折柄更に重油、輕油、機械油等全石油の相當大幅引上げを近く斷行する事となり各方面の諒解工作を開始した、右實施期は十五日頃と噂されてゐる

石炭液化事業

愈よ滿鐵で著手

【東京二日發】松岡滿鐵總裁は一日永野商相との會見に於いて國防並に產業國策の見地より滿鐵の手に依り昭和十一年度より石炭液化事業を開始する事に最後的決定を見たので五日東京發歸任直ちに計畫實施に着手する事になつたが本事業の重大性に鑑み松岡總裁は二日午後五時寺内陸相を訪問詳細報告した後滿鐵の二元化、治外法權撤廢につき協議する所があつた

石炭液化別報

【東京二日發本社特電】滿鐵では二日正午より麻布の社宅で幹事會を開き松岡總裁より商工海軍兩省と會見の結果愈々國策的支援の下に滿鐵の石炭液化事業開始の肚を決めるに至つた經緯を詳細報告說明した、終つて午後二時半より總裁は大淵理事を帶同拓務省に青木次官を訪ひ右問題につき懇談した總裁は來る五日離京歸滿の上重役會の議を經て事業開始の認可申請書を對滿事務局に提出の筈

加賀氏の講演

四日正米市場立會場にて

お馴染の米通加賀卯之吉氏は西部一帶の一期米作況並に產地の米事情を具さに視察し二日歸北したが臺灣米穀移出商同業組合、米穀代行會社、正米市場組合主催の下に四日午後三時正米市場立會場に於て内地並に本島米界事情と題する加賀氏の講演を聽くことになつた一般關係者の來聽を歡迎すと

火災保險

契約高四億圓

昭和十一年一月中島内火災保險事業概況は同月末現在契約高は六萬六千五百九十二件四億五百八十七萬二千五百二十八圓にして前月に比し百七十一件二十四萬四千五百十三圓の減少を示し更に前年同月に比すれば五千七百五十一件三千九百四十五萬九千八百三十七圓の增加を示した、本月末にかける各社の契約高を示せば次の如し

社名	金額
大成	七三、〇八九
東京	四六、三四一
共同	三〇、二七三
千代田	二七、七七九
三菱海上	二四、三七八
大正海上	二〇、〇二二
帝國	一八、二九四
日本海上	一七、八〇九
神戶海上	一三、〇七一
[illegible]	一二、六八三
太平洋海上	一一、九八七
日本	一一、一三三
扶桑海上	一〇、七五八
明治	一〇、二二二
大阪海上	一〇、一六三
横濱	八、七三六
朝日海上	七、〇二一
太平	六、七八六
日本共立	六、三九六
豐國	六、二一七
富國	五、三八三
辰馬海上	五、三六四
東京海上	四、八二六
中央	四、四八六
東洋	三、四三九
大北	三、一四二
大倉	二、六四九
昭和	二、二〇七
福壽	八二三
尼崎海上	一九三
計	四〇五、八五二

激增する東石米

本年度から銘柄附して改良

臺南州東石郡下における蓬萊種栽培面積は四千六百甲年產額八萬石に及び州下有數の米產地として年々激增の趨勢を示してゐるが生產額の八割迄郡外商人の手に依つてそのまま各地へ搬出されそれが北港米或は斗六米として聲價を擧げてゐるのに鑑み十年度より產米改善協會の創設を見、農家、業者が奮起して郡當局と協力し益々栽培の改良と調製操作の改善を圖り米穀販賣統制に努力して來た結果豫想以上の好成績を擧げて來たのに鑑み且つ郡下に大規模工場が續々設置される情勢にあるので當局は愈々本年度より東石郡產米協會員の販賣に限り「東石米」と云ふ銘柄を附して米穀界にデヴューすることに決し既に督府を初め米穀檢査所等へ認可の申請を執つたが從つて東石米獨得の聲價が一般に喧傳されるのも遠くあるまいとされてゐる

局營バス

四月運輸概況

交通局鐵道部發表の局營バス四月運輸成績は次の通りである

		一ケ月合計
北部線	乘客人員	一九、九六七人
	旅客收入	三五、九七四圓
中部線	乘客人員	二七、六〇一人
	旅客收入	四八、四三一圓
合計	乘客人員	四七、五六八人
	旅客收入	八四、四〇五圓

之を前月運輸實績に比すれば

北部線	乘客人員	△一、二五二人
	旅客收入	一、二六六圓
中部線	乘客人員	六、五五八人
	旅客收入	一、二三三圓
合計	乘客人員	六、〇〇六人
	旅客收入	二、三〇一圓

と夫々增加を示してゐるが、これは本月は天候やや定まり又新學年開始等氣分を淸新ならしむるものありて客足繁く加ふるに十日より十六日まで安全週間を實施し一般交通の安全向上に努むる所ありたる結果ならんと思はれる、尚北部線に於て人員減少せるに拘らず收入の增加を見たるは遠距離客增加し短距離客減少したるが爲である

濠洲の邦品增稅

英本國の方針

【東京二日發本社特電】一日外務省に達した報告によると濠洲の羊毛關係業者は日本が報復的に羊毛の不買乃至輸入制限を行ふ事を恐れ政府に陳情を試みてゐるに對し濠洲政府はあくまで綿布及び人絹類に對する高率關稅を賦課する方針を堅持してゐるが、其强硬態度の裏面には英本國の使嗾がある事は明白であり且つ又之は全濠領より邦品を全面的に締め出さうと云ふ英國の根强い通商政策に基くものであるから結局濠洲政府は關稅引上げを斷行すべく謹慎法の發動も結局時期の問題と見られてゐる

島内現株相場

銘柄	拂込	中値
臺銀	一〇〇・〇	九三・五〇
同新	七五・五	六九・五〇
勸銀	五〇・〇	八三・九〇
同新	一二・五	二四・五〇
三和銀	五〇・〇	五八・五〇
同新	一五・〇	二八・三〇
同二新	一二・五	一四・〇〇
商銀	五〇・〇	二四・〇〇
同新	三七・五	一六・五〇
同二新	一二・五	一六・六〇
彰化銀	五〇・〇	三一・〇〇
同新	二五・〇	一五・七〇
華南銀	三七・五	一九・七〇
貯蓄銀	一二・五	一〇・二〇
興業信託	一二・五	一三・〇〇
臺灣土地建物	五〇・〇	一九・三〇
打狗土地	一五・〇	四五・〇〇
臺灣電力	五〇・〇	五二・六〇
同新株	一二・五	一四・二〇
合同電氣	二五・〇	一六・三〇
臺灣瓦斯	五〇・〇	五五・〇〇
臺灣煉瓦	一二・五	一二・九〇
臺灣製鹽	二五・〇	二二・五〇
臺灣興業	五〇・〇	三八・〇〇
同新株	一二・五	九・七〇
臺灣軌道	一〇・〇	一三・〇〇
臺北鐵道	二五・〇	四・九〇
新高軌道	一〇・五	一二・〇〇
臺灣製紙	二五・〇	二五・〇〇
臺灣製紙	五〇・〇	四九・〇〇
臺灣水產	二五・〇	五・〇〇
海南製粉	一二・五	八・〇〇
日本拓殖	三七・五	一四・五〇
臺灣畜產	一二・五	五・八〇
臺灣肥料	五〇・〇	二〇・〇〇
臺灣青果	二〇・〇	七・二〇
臺灣鐵工	四二・五	二二・五〇
臺灣窯業	五〇・〇	九五・〇〇
同新	二五・〇	五五・〇〇
基隆炭礦	五〇・〇	二四・〇〇
臺灣炭業	一五・〇	三・七〇
大正醬油	一二・五	四・五〇
大成火災	一二・五	六・七〇
臺灣織物	五〇・〇	二三・〇〇
臺灣拓殖	五〇・〇	八九・〇〇
同新株	一二・五	二五・〇〇
基隆輕鐵	四八・五	四五・〇〇
臺中輕鐵	四〇・〇	二九・二〇
南部無盡	二〇・〇	二〇・〇〇
中央市場	一二・五	一一・二〇
昭和家畜	一二・五	一一・〇〇
勸業無盡	一五・〇	一二・〇〇
高砂麥酒	五〇・〇	四七・〇〇
臺灣倉庫	五〇・〇	二一・八〇
南洋倉庫	五〇・〇	四九・五〇
[illegible]	一二・五	一二・五〇
東海自動車	一二・五	一三・〇〇
東邦人纖維	一二・五	九・〇〇
鹽水港製糖	五〇・〇	四九・〇〇
同新	一二・五	一四・〇〇
昭和製糖	五〇・〇	四五・五〇
沖繩製糖	五〇・〇	一九・〇〇
臺東製糖	五〇・〇	四六・〇〇
南洋興發	五〇・〇	八〇・〇〇
北海道製糖	五〇・〇	五六・五〇
同優先	四〇・〇	四六・〇〇

（備考）土地建物、昭和家畜、臺灣製麻、中央市場、興業無盡は配當落

海外經濟電報

（二日發二日着電）

海外金塊相場

倫敦現物 一四〇志一〇
紐育現物 三五弗

海外銀塊相場

倫敦現物 二〇片四分一
同 先物 二〇片四分一
紐育現物 土曜日休み

海外爲替相場

米日爲替 二八弗九三仙
米英爲替 四弗九四仙八分一
英日爲替 一志二片一六分一

紐育株式相場

スチール株 五六弗四分一
アナコンダ株 三三弗八分一

海外棉花平均相場

米棉 二十錢安、印棉 六錢高

玖馬糖 二仙八五
爪哇糖 休み

シカゴ小麥相場

五月物 九七仙四分三
七月物 八五仙八分三
九月物 八四仙四分一

時事解說

低金利政策の動向と其影響

得する階級と損する階級

（下）

近年低金利の誘導法として公債の低利借換をやつた國は多いが、それは皆これにより國庫の支出を減らし

國民 の負擔を輕減することを主目的として行はれたのである、然るに我國の場合はこれとは逆で支出を增加し、軍事費支弁の公債增發を可能ならしめるために先づ低金利政策を行ふと云ふのである、だから外國の例には殆ど參考にはならない、[illegible]

增稅 をやらうと云ふのである、だから政策自體に大きな矛盾が含まれて居り、此の矛盾が金融界を暗色に包むのである、金利の一上一下が實業界に景氣不景氣の波を打たしめるのは疑ふ餘地のないことを前提とするので、此の矛盾がある以上金利はもはや財界指導者として甚だ身勝手なのである、寧ろ財政の後を追ふ事に物價の騰貴が現はれ、金利も稍上向きを示したのは低金利とインフレ、[illegible]

矛盾 [illegible]

た矛盾を引つ込めようとしたのだが、これは到底何時までも引つ込んでゐるものではない、何となればインフレであつて、結局は物價騰貴を招かずには濟まないからである、增稅も亦物價騰貴の一因子たるに相違ない、如何なる場合にも好景氣の

前提 は物價騰貴であつてもし低金利が好景氣を呼ぶとすればその前に物價騰貴が來なければならぬ斯くして今すべての途は物價騰貴へ通じてゐるのである、馬場財政がウマク成功した場合、[illegible]

ると、膨脹した力は物價の昂騰を呼ぶであらう、其處まで行けば最早惡性インフレへ一歩を踏み出したことになる

如何 なる世の中にも矛盾だらけだと云つてよい、だから馬場財政に矛盾のあることは日本の現在の環境から來る必然で仕方がないこととして、要はこの矛盾を何う捌くかに掛つてゐる、今回の低金利第一工作はホンの序幕に過ぎない、景氣が良くなるかならぬかは今後の政策如何にある、頭を撫でて置いて後から叩くと云ふ政策で、今の所はまだ撫でただけである、撫でたことがよく利けば、あとから少々位叩かれても忍ぶまいか

叩く [illegible]

中小商工業者や農家は政府の金利政策で利子の一上一下するやうなカネは借りてゐないのである、こんなカネが借りられるなら、今日之等階級の窮乏はなかつた筈だ、所謂金融界の財政とは無關係に高いカネを借りて居るので、さういふカネはどんな低金利政策が出現しても容易に低利になるものでない、要するに

產業 界の中庸に居る者は低金利の直接の恩惠には左程浴さないから、それが廻り廻つてインフレになり、一般國民の購買力が增加し物價高になるのを待つより外ない、馬場藏相は果して其政策をここまで引張つて行けるか何うか、增稅實施前に於て其處まで運んで貰はねば一般國民は迷惑する、また物價高にまで持ち運んでも、直ぐ矛盾が來るやうな運び方では元も子もなくして了ふ、物價高の惡影響が一般國民に [illegible]

增稅 [illegible]

ご婦人から頭痛を一掃して下さい！

女の暗い顏は家庭に禁物です
ノーシンのんで一日中、明朗に

惡作用がなく安全
頭が割れるやうな頭痛、錐で揉まれる樣な頭痛、義理にも笑へぬ苦みが一分、二分、五分……忘れた樣にスーツと消える有難さ、爽快さ、この嬉さはノーシンでなければ、味はへません

☆ ノーシンは「痛み」だけを止める藥と違ひ、腦の「疲れ」を回復し、頭をハツキリと明快にさせますから執務、勉强、裁縫、映畫觀劇などの後、頭の朦朧とした時に好適です！

主効
頭痛・頭腦疲勞
頭重・頭内朦朧
のぼせ・心氣倦怠
船車の醉・精神憂鬱

模範的 頭腦藥
ノーシン

定價 三十錢 五十錢 一円 二円 五円
藥店やデパートにあり
發賣元 荒川長太郎合名會社

街に散る花（137）

竹田敏彦作
寺本忠雄畫

[illegible]

在なさに、朝の間から机の隅に轉がつてゐた一通の橫封の手紙を手

むわれとわか美しい姿に呟いた。身を捧げぬ二疋との戀、心の歡びを知らぬ暫吉との生活――どこに眞實の戀があつたらう？

（拓植さんなら愛せるかしら…）

美登里は、獨り胸を顫らせながら、新聞局の机に靠ると

リリリリー――卓上電話のベルが鳴つた。馳けつけた女給仕が、

「大澤さん、拓植さんからお電話です。」

「さう……」

急いで受話器をとるなり

「あたし、大澤よ。」

「ああ、大澤さんですか。」

「お待ちしてゐますのよ。」

思はず美登里は微笑んだが

「濟みません……實は折角なんですが、急に用事ができまして。」

美登里はがつかりして、今まで眼の前に匂つてゐた花園が、急に搔き消されたやうに感じた。が、次の瞬間、何か秘密に似たものを感じて

「あら、急に、何うなすつて？」

「實は、昨朝、小說に書きましたM君のお母さんですがね。今朝、亡くなつたんですよ。」

「まあ……」

ラヂオ

午前の部　午後の部　夜間の部

[illegible]

恐ろしい呪ひから逃れたい

[illegible]

生活を清算したい

[illegible]

科學的に見た 我が國民性

雜種としての 民族の純一性を保つ

西岡秀雄

近時日本の各方面への進歩發展に對して外人は勿論の事、吾々日本人さへ驚異の眼を瞠き各方面で日本研究の熱が盛になり、日本人の優秀なる國民性の基因を見出さんとする傾向が著しく目立つて來た。然し多くは表面的見解にして正鵠を穿つて居ない樣である。

何故ならば所謂の日本人自身の生成即ち日本人種の根本的研究に立脚點を置かず、考古學的に日本の國家成立を考へる事もせず、高所高遠な歴史的見解を以て現在吾人の事實より推論したもので其論據は甚だ不充分の譏りを免れない。

せめて日本人を歴史的に考察するならもう一歩進んで人類學的に又考古學的に見る必要が無からうか。學校で教へる程度の歴史的知識をもつて、日本人の優秀性は勿論日本精神や日本の建國精神を、まして國體明徵を云々する事は甚だ危險と云はねばならない。

○

我國の人類學的見地に立つ者も從來日本人の優秀性を甚だ誤解して居る。先日會つた一米人類學者の言ふにも既ち、アジア人中で日本人がひとり偉いのは、日本人にアイヌ人の混血あり、アイヌ人は白人の一派で白人は優秀だから日本人は[illegible]と云ふ、全く人種的偏見の[illegible]である。

勿論吾々日本人は決して[illegible]は無く、アイヌ人はもとより蒙古人、滿洲人、朝鮮人、漢人、臺灣人其他南洋系統等の人種の血液が、個人的に又地方的に多少の相違はあるが今現在吾々の血液中に實際流れて居る。現在其の配合狀態並びに其等人種の古代に於ける日本への移動經路等は人類學者や考古學者に依つて次第に究明されつつある。

要するに吾々日本人は全く驚く程雜種で電車の中で自分の前に坐つて居る乘客をよく眺めて見れば、よくも同一日本人でこうも違つた顏面があるものと感心させられる。

○

[illegible]雜種民族たる事が、日本人の優秀である一要因なのである。聰明なる讀者は世界には日本人以外に雜種民族は居ないか、ヨーロッパ人種の殆どは雜種民族ではないかと反駁されるに違ひない。[illegible]雜種民族に日本人だけで[illegible]るのである。[illegible]

本人は殆ど日本有史以前即ち考古學が多く扱ふ先史及び原史の時代に既に雜婚し雜種となり、所謂歴史時代に入つては國土の地理的環境と特有の歴史的慣習及び傳統とから今度は反對に殆ど世界に於て稀に見る雜婚反對人種となり現在に至つてゐる。

實に此の點が他の雜種民族とは異る所で、ユダヤ人を今頃迫害してドイツの人種的純潔を高調絕叫する程迂闊な事はせず既に千年以前に日本では事が濟んで居るのである。

○

斯くて古代日本人は雜婚より現在の優生學の教ふる所を無意識に實行し、凡て近隣の諸人種の長所を先史及び原史時代に取り入れ、歴史時代には其等長所を失はない樣保存に努めたのである。

支那人の聰明なる外交的手腕、ボルネオ、スマトラ等の南洋系人種の勇敢なる[illegible]、アイヌの同情的且つ自然的[illegible]實に適當に[illegible]實國民性を育成し日本精神を形成する事となつたのであり、戰闘意識や無分別な勇敢のみが斷して日本精神でもなければ大和魂でもない事は勿論である。

日本國民の勇敢なる方面のみを見て單に好戰國民の如く誤解される事も甚だ遺憾である。

○

二千年もの間日本は東洋西洋諸文明を吸收して來た。然し日本は單に諸外國の宗教や文物制度を輸入したばかりでは無く、其等を日本人自身のものにした。この日本人の能力こそ畢竟は雜種民族に基因する日本國民性としての適應性（別の見方をすれば同化性）なのである。

而して日本歴史[illegible]

[illegible]出來ないのであり、此處に吾々は其の各時代を生んだ日本人自身の人種的複雜性を考へねばならぬ。

確に日本人は實に憧がれる古代ギリシヤ人でもあれば、力を渇仰する古代ローマ人でもあり、眞を崇敬する古典支那の聖者でもあり得る。實に多能、多趣味、多方面の甚だ複雜な人種的特性を有し、又此複雜な國民性は各個人の色々の個性を規定して居る。信長、秀吉、家康の三將のホトトギスに對する態度は其の好例である。

○

然し斯うした事實は[illegible]

[illegible]統一された建國神話であり、古史神話や上代祝詞や古代歌謠等から吾人が考察し得る日本民族の特質は純眞性と永遠性の外に實に統一性であり、決して[illegible]ない。

○

要するに日本國民の優秀さは日本人が上古に於て多種族と相互に混血し、一度雜種民族となるや、常に皇室を中心として一致となり雜種としての大和民族の人種的純一性を保つて來た事にあるので[illegible]

富籤をやる國々

航空獎券其他で ぼろい儲けの支那政府

N・O・M

昔「お江戸」といつた頃、長屋の熊公が一分なにがしの金で、一千兩を打ち當て天下一の果報者になつたと言ふ富籤插話は落語講談の類にあるが、この富籤ア・ラ・モードの一齣片は昔にこそあれ、今では見たくても見られなくなつた。富籤が一種の射倖的博奕なるが故だ。しかも現にわが國では富籤罪が立派に法律の一分野を占めてゐる――富籤ヲ發賣シ又ハ其發賣ノ取次ヲ爲シ若クハ授受シタル罪――として懲役罰金に處せられる。その他、この類犯ETO…だが、國によればこの富籤も巧妙に、國民の射倖心を利用して盛に行はれてゐるのである。そこで、どんな國がどんな風にこれを行つてゐるかを次に擧げて見よう

×

▲滿洲　大同元年十月北滿水災救濟資金捻出の爲「北滿水災振濟彩票」と云ふのを發行したのが、これで總額一三五萬圓を賣出し純益五〇萬圓を得たことがあつた、その後、財政部では康德元年二月から引續いて「每月福民獎券」といふ

[illegible]

四等（百本）――各二千弗
五等（三百本）――各五百弗
六等（六百本）――各百弗

といふのが、大體の所だ

×

▲英國　ではアイルランドの慈善事業としての慈善病院資金として發行される富籤が何といつても歐洲の一名物となつてゐて、アイ

[illegible]

新刊紹介

◆蓬萊山（尾崎秀眞著）　蓬萊山は臺灣の古名であるーと斷ずる著者が「山海經」等を例に引いて其の由來根據を論述せる一篇、熱情あふるるものがある。附篇「文化は進むか退くか」の中で、地名の選擇に關する現代人の無能ぶりを喝破せるは、蓋し痛快である。タロコの山中には合流とか斷崖とか

子其の他（定價三十五錢、臺北市大安十二甲四一四其社）

▲教育女性（四月號）　德富先生の御講演をきく、校長として女教員觀（木內キヤウ）考慮さるべき問題（河內イネ）第十六回全國小學校女教員大會、女教員大會を富山市に開くにあたりて（田中の、宇）社交を題材に女兒の禮儀指導（岡田振花）其の他（定價十錢、東京市神田區一橋通二ノ九ノ七帝國教育會內全小學校聯合女教員會）

雜誌紹介

[illegible]

結核 豫防に！

一の豫防は百の治療に勝る――と謂はれます。結核になつてから、入院だ、藥だ、注射だと大騒ぎするのでは既に遲い。結核にかゝらぬやう、平素から呼吸器を丈夫にしておくことが上乘です。

家族のなかに、或は隣人の一人が病氣にかゝつてをることを知つたら、周圍の人たちは、丈夫な內にヴイタミンADを充分に補給し、豫防力を強めておくべきです。

それには、ハリバのやうな肝油を毎日忘れずに服んで、充分に皮膚や粘膜の抵抗力を強めておくことで、これが結核豫防の最良策です。」

體內にVADの蓄積量が減少すると呼吸器粘膜の健全分泌が減退し
①寒暑に對する抵抗力が減る　③かぜを引き易く症狀が惡化する
②結核菌が繁殖しやすくなる　④病氣の經過に惡影響を與へる

ハリバは小豆大の小粒で、一粒が二茶匙分の肝油に相當するヴイタミンA力價があり、小兒一日一二粒、大人でも僅か三四粒の服用量で足り、腥さくなく、胃腸に障らず、年中らくに服み續けることが出來ます。

一粒肝油 ハリバ

『呼吸器病領域に於ける……肝油の應用』
ご要求の方に中村博士述小冊子は東京田邊商店あて御申越次第進呈す。

百粒一圓五十錢
五百粒七圓五十錢
藥店にあり

東京市日本橋區本町　株式會社 田邊元三郎商店
大阪市東區道修町三丁目　株式會社 田邊五兵衞商店

初夏の大屯山彙を 中川總督が探勝
この日ばかりは山も顔負け 傑作は『石垣休憩閣』

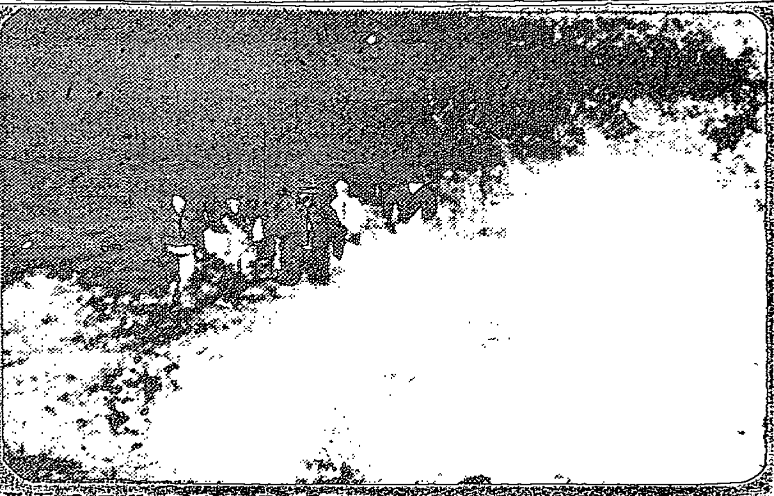

大屯山國立公園候補地では初夏の風…天候に阻ばまれて延びくとなつてゐた、幸に二日は曇り後晴れの模樣だ…三日登に決行することになつた…參會者は中川總督、…石垣交務局長、…石川警務部長に州の大橋技師 河合七星郡守…協會側は副會長の三宅俊夫氏外池田、竹國、宿花、花言氏等一行總勢二十名、午前九時竹子山莊に一行勢揃ひした…大屯山も馬鹿にしたものでない…竹子山莊を出發した…

東豐製氷の濫賣を 共計側は拱手傍觀
一貫目二錢の賣出しに 近く仲買人大會を開催

【臺中電話】臺中州大肚以北製氷…

一、信用貸付最高限度以内にて…する件
二、貸付金及貯金利率引下の件
三、商品倉庫業務規程變更の件
四、肥料倉庫に調製機を備付け販賣する件
五、宿舍を建築し公共團體に利用せしむるの件
六、組合財產處分整理に關する件

大溪街の 赤ン坊審査終了

新竹州大溪郡大溪街では赤ちゃんの審査會を一日午前十時から公會堂で開催、街內乳幼兒の六十名に對し…

黃媽典氏が 小作人を慰安

臺南州林子街長黃媽典氏は…

北門派出所の 竣功式

工賃の不足から 派出所に押かけ 當局に調停方を依頼

內地觀光旅行の パイワン族歸着
高雄に一泊け大武山

涼を求めて 西子灣に殺到
浴客だけで二千名

自動車から飛降り 帽子と心中した男

國防獻金

竹東街の 優良兒決定

期成同盟會の 地方講演會

臺中團連敗

彰化署員

高雄團快勝

特別テニス會

屏東專賣支局で 煙草試驗場を新設
收納所も併せ設置

【屏東電話】屏東專賣支局管內の葉煙草耕作は昨年度郡下武洛從來に耕作移民二十五戸を送つて日出村を建設し更に本年には百六十五戸移民を入れることとなり急速度の進展を示すに至つたが專賣局では耕作地の中心となるべき郡下九塊庄に指導機關たる煙草試驗場及び收納所を新築中であつたが、この程竣功したので本月十六日午前十時から田端專賣局長臨席の下に同試驗場構內で落成式を擧行する

鳳梨採收場の 新設を會社に歎願
會社の不誠意を憤慨し 近く生產者大會を開催

臺中州南投街施居氏、其他山手地方一帶に生產する鳳梨は員林工場製品の內で約六割を占めて居る實狀であつたが從來自動車の通行される道路なき爲め一々人力に依りて員林工場へ搬出して來たので同地方民は數年來同地より員林街に出る三間の產業道路開鑿に付當局に屢々陳情した所當局に於ては其事情を諒とし本月上旬より同地方民の希望に應し地元民の寄附せる土地を以て道路にし、地元民の出役に依りて員林より吳頭、石厝坑を經て南投街に通ずる幅三間の產業道路を開鑿中であつたが此度工事竣功したので同地方民は此好機に乘じ同地に鳳梨採收場の建設方を運動開始した。去る二十七日地方民は保甲聯合會長盧瑞氏、保正張萬長、胡老馬、林水順、部落振…

高等科設置を 坡心庄民が陳情

臺中州員林郡坡心庄民は同庄公學校に高等科の設置方を希望する爲め先般來陳情書を作り全庄民より調印中であつたが今度八百五十四名の捺印を得たので二日同庄聯合會長黃六氏並に黃永寬氏、邱興才氏、劉登祥氏の四名を陳情代表者に擧げ右陳情書を員林郡守及臺中州知事宛に各一通宛を提出した

斗六信組の 役員會

臺南州斗六信用購買販賣利用組合は林某務就任以來事業の計畫事務の刷新につき着々努めて來たが二日午後二時より役員會を開催した

臺南市の魚市場 七日から糶初め
三日から新市場に移轉

【臺南電話】臺南市では臺南運河岸に於て建築中であつた魚市場が竣功したので二日午後當局と業者との間に…三日から西市場構內の魚市場…所の移轉を行ひ來る七日から市場に於て糶市を開始することになつたが市當局では同日…から當業者多數を招待し…式を擧行する

臺中第三大隊に 劍道道場を獻納
一萬二千圓を投じ 鄉軍の肝煎りで竣功

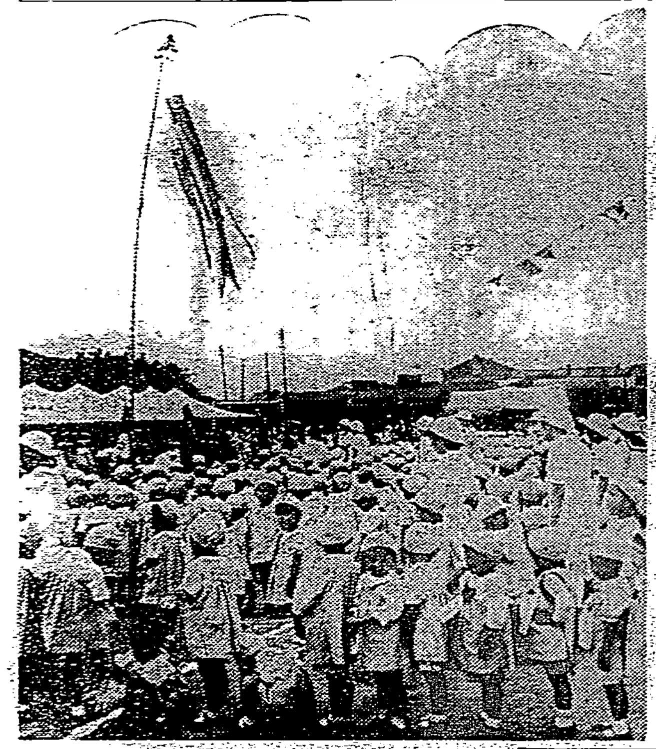

【臺中電話】臺中州鄉軍聯合分會の肝煎りで臺中第三大隊內に一萬二千圓を投じて建築した劍道場兼講堂の落成及び獻納式は三日午前八時より同所に於て日下知事、桑名步一聯隊長、各所鄉軍分會長、各市尹、郡守、州協市議及び將校等百餘名參列し盛大に擧行先づ形の如く修祓により落成式を擧げ次いで獻納式に移り獻納代表者二瓶氏の挨拶あつた後獻納目錄を進呈これに對し軍司令部助川高級副官より軍司令官の感謝狀を代表者二瓶氏に授與桑名聯隊長の挨拶日下知事の祝辭等あつて午前九時式を終了したがそれより道場開きとして現役軍人と鄉軍の武術試合が行はれ正午盛會裡に散會した

萬金油密造の 一味四名を逮捕
類似品で巨利を占む

【臺南電話】既報臺南署平田司法主任指揮の下に刑事總動員にて搜査中であつた萬金油密造事件は首謀者高雄市鹽埕町四ノ二〇德生堂藥房親許得(三)及び臺南市福住町一ノ一二王江龍(三)の兩名を三日朝檢擧續いて逃走中の臺南市永樂町一ノ一九許池(三)及び同町二一陳謀(三)の二名を同日午後逮捕したが右四名は一名宛一千二百圓づつを出資してシンガポール方安堂藥の月虎標萬金油の類似品を密造し巨利を占めてゐたもので目下引續き取調べ中である

…すので更に桑原氏と折衝の結果約一千二百圓を增加して昨今工事も略九分通り進捗したが偖工事完了の曉には何秀全配下の大工に支拂ふべき賃金約七百圓が不足するので四十八名の大工連は祭に同情…

…會後宮崎新任校長並新任諸先生に對し歡迎茶話會を開催した
一、昭和十年度收支決算報告の件
二、總會日程決定の件
三、總會に提出事項協議の件
1、昭和十一年度會費決定の件

可愛らしい 子供デー
園兒一千名出場

子供週間に因む臺北保育會主催の旗行列、遊戯會は…五月晴れの三日午前十時から樺山町グラウンドで行はれた、愛らしい園兒一千名が國旗を先頭に行進し萬國旗に飾られ鯉の幟りが大空を大きく泳ぐ會場に集合した…

新營郡でも 振興會を建設

臺南州新營郡新營街では國語普及、產業發達、生活改善、國民的精神涵養等の目的に依り街內各部落に於て部落振興會建設する事を計畫中であつたが一日午前十時より郡公會堂に小笠原郡守、大澤庶務、野呂警察課長、夜巡視學、小公學校長並に各部落振興會建設委員等百餘名列席の下に打合會を開き結果五、六兩月に亘り夫々發會式を擧行する事に決定した…

家政女學校の 設立を運動

既報の通り數年來員林街民の熱望して居た臺中州員林家政女學校の設立に關しては郭來街有力者連に依り不斷の運動を續けて來たが愈々本格的に運動を開始する事となり、今年度中に於て是非實現せしむべく意氣込んでゐる、尙二次では今後の設立費用の負擔其他に付き協議をなす爲め一日午後八時より各協議會員、各部落委員其他有志…

今井中將 臺南を視察

【臺南電話】兵器本廠附今井中將は豫定を變更して三日午前九時四十七分列車にて高雄より來南直ちに臺南神社に參拜、それより福山助役の案內にて安平及び糖業試驗所を視察第二聯隊に到り正午東旋館にて晝食、自動車にて烏山頭を視察し嘉義に向つた

…號が新化郡安定庄新吉中央道路を臺南に向け疾走中無鐵砲にも突然車外に飛降りた乘客あり急停車したが間に合はず件の男は大地に頭を強たか打つけて即死した、右は麻豆街草店尾羅瑞(三)で風の爲め車外に飛んだ自分の帽子を拾はんとして前後の考へもなく慌てて飛出したもの

新竹市の 優良兒決定

【新竹電話】新竹市に於ける來る五日の子供の日の優良兒表彰式は午前九時より公會堂に於て擧行されるが本年の入選者は左の十名に決定した、尙當日は同所に於て乳幼兒衞生資料展覽會を開催する
優良兒入選者 西門町傳藏、北門町洪進發、花園町萬麟子、南門町岡本泰生、北門町要羽、黑金町川路まさ、北門町根培、西門町陳藝民、旭町江慶雲、黑金町加治木公夫

臺南投の道路竣功

臺南投道路は開通後降雨の爲め破損鋪裝工事中であつたが漸く完成し埔里、土城間バスは三日より十往復する事になつたので臺中驛に於ては五月一日午後六時より全通祝賀の爲め埔里街驛に官民多數を招待して盛宴を張つた因に同日より三日間は三割引のサービスをすると

高雄市の 軟式野球
きのふ決勝戰

【高雄電話】高雄軟式野球…

今日の船

▲出港 △印は貨物船
蓬萊丸 前十時 門司 商船
聖京丸 前十時 高雄 同
△昌丸 正午 神戶 同
ばたびや丸 正午 高雄 丸一
山東丸 後五時 同
△新京丸 午後 福山 同
▲入港
瑞穗丸 後一時 門司 商船
大球丸 午前 淡水 同
めきしこ丸 未明 長崎 同
慶運丸 同 西表 同
△新京丸 午前 ポート 同
紫陽丸 正午 高雄 丸一
めなど丸 八岸壁 商船
▲在港
福建丸 入渠中 同
大和丸 三岸壁 郵船

萬なかだち

求職一件一圓 毎日五十錢
其他一同 二圓七拾錢
五 名倍額

店員入用 二十一歳以上三十五歳迄本人來談 西門町2世界館前 島本商店
店員入用 廿五歳以下 地人店員一入 共榮商會
社員 外務 招聘 ……

月刊 鷄の研究
五月號(一部三十錢 郵送料二錢)…
鷄の研究社(振替東京七三三六一番)

ドンナ商賣にも必ず利用したい 廣告マッチ
大特價提供の發表しましたから ゼヒ一度御照會下さい
(一組二十錢)
(毎号六千五百人入タロク贈呈)
名古屋市中区 富士マッチ店

特許 流泉ポンプ
グランドナンジ 昇進ポンプ
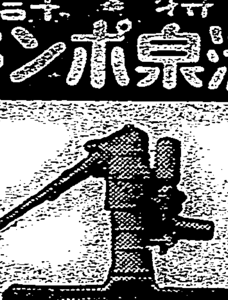
特約・代理店募集
カタログ進呈
名古屋市中区新栄町 岡田善助喞筒會社

見本御希望の方は(二十錢切手封入申込ミ下サイ)
地方特約連鎖販賣店募集(一町一店カタログ進呈)
五十錢 實用萬年筆

面目一新の發賣 價格の五十錢
名古屋市中區 森音萬年筆製作所
振替名古屋一八八四八番

蓄音器 レコード 樂器

カタログ進呈
製造卸問屋
菊谷商會
名古屋市西區伏見町三

ホンタンアメ

ウテナ八色白粉
8色
ひときわ美しく！その麗質を
強い陽射し
輝く青葉
初夏にはやはり
ウテナの八色で
潑剌とした
眞美を
ウテナ水白粉
ウテナ粉白粉
肌色 濃肌色 健康色 ブルン ナチユレル オークル一號 オークル二號 白色
三十二錢 五十三錢
お化粧メモ
脂肪や汗の多い候になりました。さらりとした水白粉のお化粧が見た眼にもつけ心地にも快い時です。たゞ水白粉のお化粧は眞質の白粉を選ぶと同時に、お顔にぴつたりした色を巧みに使ひわけた時にのみ効果的です。
水白粉の使ひ方
例へば顔ら額の方がいきなり白を塗りますと、白粉が浮いて如何にもわざとらしくなりますが、最初に濃肌色かブルンを塗り、その上に白を塗りますと初めて個性美を生かした近代的でしかも上品なお化粧が出來ます。これからは色の白い方でもオークルかオークル一號のお化粧が如何にも健康的で感覺的です。また晝にはオークルを、湯上りのほの〴〵したお肌にはナチユレルをといふ風にお使ひわけになつても面白いと思ひます。
薄化粧時代
この頃は薄化粧時代です。暑くなつて來ると日焦け・お化粧崩れの心配が殖えます。ウテナの水白粉は色が豊富なばかりでなく、日焦けを防ぎ、お化粧崩れがせず地肌から美しくする作用を持つてゐますので、まるで何時もつけたばかりのやうな美しいお化粧を保せることが出來ます。どなたのお顔にもムラなく手間暇入らずにつくのでお急ぎの時などにも便利といふ評判です。
ウテナクリーム
雪印(無脂肪) 三十二錢、六十四錢
月印(中性) 五十三錢、七十五錢
花印(脂肪性) 五十五錢、一圓十錢
レモンクリーム三十錢、六十錢
東京・久保政吉商店
ウテナのレモン
われに讃えん
夏の香り
夏の色
ウテナのレモン
われは歌はん
果き花の感觸
艶やかな柔肌つくる
蒼空の下
われは讃えん
陽は燃ゆれども
レモンに匂ふわが頬は
眞白く輝くを
お化粧下、アレ止め
ヒゲ剃り後に
ウテナレモンクリーム

七ケ月の抵抗空しく 首都明け渡しに決定

傳統を誇るエ軍も科學戰に屈服

セラシエ皇帝佛領へ蒙塵

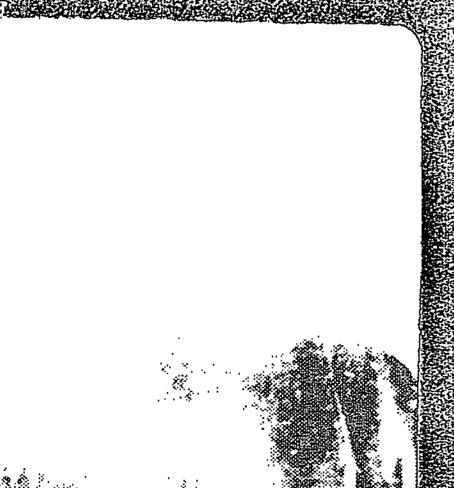

【アヂス・アベバ二日發同盟】エチオピア皇帝ハイレ・セラシエ一世は二日夜緊急閣議を召集政府並に軍首腦列席の下にイタリー軍の首都入城を前に重大會議を開かせられた、其の結果首都防衛を斷念することに決定、皇帝は皇后、皇太子を同伴取敢ず佛領ジブチに蒙塵、政府をアヂス・アベバ西方百哩の山岳森林地帶に移しアヂス・アベバは前エチオピア駐劄代表ラクリ・ハツリデー氏に一切の治安維持を命じた、斯くて皇帝は二日午前英國公使バートン氏を招致首都抛棄、佛領亡命の悲壯の決意を披瀝し諒解を求められた後ジブチに向つて出發したものである、ハツリデー氏はイタリー軍のアヂス・アベバ到着と同時に無抵抗裡に首都を明渡す旨を明らかにし、伊エ開戰七ケ月寸尺の地も侵略軍に讓らぬと豪語したエチオピア皇帝も近代科學戰の前に屈服、遂に國外亡命の餘儀なき悲運に立至つたものである

皇后、皇太子を御同伴

【ロンドン二日發同盟】アヂス・アベバ駐劄英國公使シドニー・バートン氏より英國政府に達した報道に依れば、エ國皇帝ハイレ・セラシエ一世は二日皇后メーネン陛下並に皇太子アスファ・クオッセン殿下を御同伴、首都アヂス・アベバを[illegible]佛領ジブチに向はせられた

[illegible]に陷り アヂス・アベバ大[illegible]

匪賊團各所で掠奪暴行

【ロンドン二日發同盟】當地に達した情報に依れば二日エチオピア皇帝ハイレ・セラシエ一世の蒙塵、軍隊及び政府の首都退去に依りアヂス・アベバは全く混亂無政府狀態に陷り市外[illegible]地帶に屯集してゐた匪賊團は[illegible]つて市中に侵入市内各所に銃聲こだまし掠奪暴行が開始され大混亂狀態と傳へらる

きのふ正午伊軍入城か

【ローマ三日發電通至急報】三日早曉イタリー軍司令部に達した報道に據ればイタリー軍先驅隊は二日午後六時アヂス・アベバを距る二十五キロの地點に到着三日正午には首都入城の豫定である

英バートン公使から 首都抛棄の公報

本國政府へ無電で第一報

【ロンドン二日發同盟】エチオピア皇帝蒙塵に關するアヂス・アベバ駐劄英國公使バートン氏より英國本省への無電に依る報告第一報内容は左の如し

エチオピア皇帝は二日午前余を王宮に招致首都を抛棄して佛領ジブチに亡命する決心を披瀝し諒解を求められた、斯くて皇帝陛下には皇后メーネン陛下、皇太子クオッセン殿下御同伴アヂス・アベバを退京、ジブチに向はれた

市廳舍その他は 既に火炎に包まる

【ロンドン二日發同盟】イギリス外務省はアヂス・アベバ駐劄バートン公使より二日夜更に左の如き報告を接受した

アヂス・アベバ市内は行政警察[illegible]

在留外人公使館區域に避難

皇帝退京後の二日夜の市内は到所に放火、掠奪、暴行が銃火を交へつつ續行され市廳舍その他は既に火炎に包まれエチオピアの[illegible]兵は[illegible]を失つて狂亂狀態を示してゐる、在留外人は夫々の公使館區域に避難して[illegible]

米副領事宅 掠奪さる

アベバ駐劄アメリカ公使館[illegible]に依ればアヂス・アベバは二日午後五時頃公使館區域を除き全く無秩序狀態に陷りアメリカ公使館の周圍にも到所に銃聲を聞き[illegible]ウイリアム・クラムプ氏の私邸[illegible]

エ國政府をア市の西方百哩の地に移す

【アヂス・アベバ二日發同盟】[illegible]

イーデン英外相 事態を頗る重視

首腦を召集し重大協議

【ロンドン二日發同盟】[illegible]イーデン英外相は[illegible]外務省に出頭、政府首腦を召集し今後の事態につき[illegible]協議を行つた

對エと同樣伊にも 權益確保を監視

帝國の根本方針決定

[illegible]國政府であるとの確信の下に帝國政府は爾今エ國時代に對すると同樣に伊國に向つて行はるべく[illegible]の如きものとは無關係に獨自の見解に從つて斷然自主獨往的にエ國に有する帝國一切の權益確保の爲[illegible]

エ國元首とみなす

英國政府の態度決す

【ロンドン二日發同盟】[illegible]される、尤も皇帝は未だ正式に退位した譯ではなく從つてイギリス政府としては飽くまで皇帝がエ國内に留まつてゐる間はこれをエ國元首として取扱ふに態度を決して[illegible]

伊空軍の爆撃の惧れ

皇帝の安否憂慮さる

首都御出發後の消息絶ゆ

【ロンドン二日發同盟】エチオピア皇帝御一行を乘せた特別列車は途中恙なければ三日午前六時ジブチに到着の豫定である、併しアヂス・アベバ御出發後の消息は全く絶えた爲其後の安否は極めて憂慮されて居る、殊に皇帝御出發に先立ち數日前皇帝の御荷物を滿載した列車がジブチに向け先發した際にイタリー空軍に探知され猛烈な爆擊を加へられた事實あり皇帝の御搭乘車に對しても爆擊を加へるの惧れがあるので御安否は全く樂觀を許さぬものがある

建功神社奉納競技

（上）水泳男子二百米のスタート（下）女子扶桑對抗

（本日スポーツ記事は八面第五段にもあり）

暹羅の今日は 維新時代に相當

伊藤九大助教授談

昭和九年末暹羅、盤谷、文政科大學教授として招聘せられた九大助教授伊藤兆司氏は本年四月末日迄の任期を終へ歸國の途中二日夕刻基隆入港のバタビヤ丸で臺灣に立寄り來北、鐵道ホテルに投宿したが左の如く語つた

暹羅には度々來たので特に感想もないが知人も多いので立寄つた次第です、暹羅には約一年半居ました、文政科大學では經濟政策特に農業政策を[illegible]

金村孃（北一女）の殊勳

百米背泳に新記錄

オリムピック水上競技臺灣豫選

臺灣オリムピック水上競技豫選兼建功神社奉納水上競技大會は三日午前八時半から東門町市營プールで擧行、氣溫二〇度、水溫二五度、東風二米、[illegible]

[illegible]

女教員大會に 二代表を派遣

けふ蓬萊丸にて出發

第十六回全國小學校女教員大會は五月十、十一、十二の三日間帝國教育會主催の下に[illegible]市にて開催される參加員七百名と云ふ盛大さで本島からも毎年二名派遣されて初等教育振興上に稗益するところ多大なるものがあるが本年は臺北市樺山小學校[illegible]の兩女史が派遣されるに決し四日午前八時三十分臺北發蓬萊丸に乘船する

象鼻蟲の撲滅 なかく困難

伐採方法粗漏のため 切株から新芽を吹出す

【臺中電話】臺中市一圓及び大屯郡一部の茄苳は象鼻蟲發生により四月中旬より伐採に着手したが臺中市内郊外及び南臺中各地は伐採方法粗漏の爲め切株より新芽を吹出してゐる狀態でこれが象鼻蟲の撲滅は到底期し難いだけでなく蔓延の虞があるので當局でも問題を重大視し目下對策攻究中である

遊覽飛行 きのふ再開

[illegible]

鷄泥棒咎められ 三人を斬る

犯人中壢郡警察が推[illegible]

[illegible]

宜蘭神社道路を 十五米に擴張

路面だけは 既に竣功

【宜蘭電話】[illegible]

基隆消防組の 令旨奉讀式

【基隆電話】[illegible]

將校團新竹分團 で軍事講話

【新竹電話】[illegible]

英國水兵と 立ち廻り

[illegible]

英艦一般市民 に縱覽

[illegible]

立教10A—2帝大

[illegible]

明治8—7法政

[illegible]

今日の天氣

▲臺北地方 東の疾風[illegible]

▲北部地方 東の疾風[illegible]

▲昨日の最高氣溫 八十四度六分（午後一時）

（臺北觀測所發表）

督府自燃料國策見地 決定本年度與民間會社 大規模試掘三處油田

[illegible]

現行軍機保護法 急要改正提案議會

[illegible]

藏相有意整理稅制 再檢討官業專賣制

[illegible]

貴院改革案 各派之意 共同提出

[illegible]

民政黨議與政友昭和提攜 進行議事

[illegible]

議案山積難盡通過 會期延長良非得已

[illegible]

鹿港漁港 基金造成 湊演文士劇

[illegible]

準據防空法案 組織防空委員會 軍部督府間正協議中

[illegible]

學授賞式

[illegible]

神秘國王豪庭 國都混亂放火奪財 列國組自衛團嚴戒

[illegible]

十周年祝

[illegible]

辭職慰勞

[illegible]

四製紙公司 共降工資 職工罷業

[illegible]

僞造爲金 被訴檢舉

[illegible]

臺北設冷凍業組合 日朝向知事陳情 勿許日食會社之製菓

臺北市自昨夏以來。製造枝氷（アイスキャンデー）者疊出。目下不下七十餘處。其使用人店員販賣人計千餘名。近者日本食料工業株式會社臺北製氷工場。及臺灣製氷株式會社等。欲投大資本及工場剩餘能力。出願製造日產三十餘萬本之冷菓。似此大量生產。必與個人所製者競爭益甚。爲此臺北市製造業者。欲結束與之抵抗。去三十夜有發起人十數名會於太平町光本店冷凍工業販賣所。議設臺北冷凍冷菓業組合。一日夜八時半。假蓬萊閣開創立總會。組合員約七十名中。出席者五十六名。光冷凍工業販賣所河野光由氏報告經過。被舉爲議長。審議會則。其目的在乎欲設研究機關。使衛生設備完全。品質向上。阻止競爭。統制生產及販賣。次選舉役員。由發起人十四名銓衡。舉河野光由氏爲組合長。林乞生二氏副之。李穆成外三名爲理事。黃宗楠外七名爲評議員。[illegible]會。二日朝九時。組合長外役員數名。携陳情書。向臺北州衛生課長知事等陳情。考慮日食之大規模製造許可云。

一飲便可何必三次 三次會險惹命案 二林花月樓之慘事

[illegible]到二林天華閣旅亭二次會飲。畢再到二林花月樓旅亭。因清標所喚同樓酌婦小梅。同伴之客。有勸其猜拳。他謂今夜身體疲勞拒絕之。清標則向小梅曰。卿倘拳敗。郎即代汝飲酒勿介。小梅拒願。任客勸誘俱不聽。中有客曰。若不猜拳。喚汝無用。遂叱其下樓。小梅曰。賭酒錢若支出當下樓。客曰。賭酒未完。那有送賭酒錢之理。是時遇飛蟲墜於酒杯中。客將其酒潑下。偶污小梅身上。小梅非常憤慨。立取酒杯擲打其客。客即拿棹上瓜子投其身。小梅妄憤。惡語疊出。後入其房。堅閉房門。惡罵不[illegible]

臺東廳蕃地 設農講所 養成指導者

臺東廳當局。自前爲教育蕃地高砂族子弟。于各地設蕃人教育所。以教育有經驗之警察官。對彼等教育。然只此教育。動而拘泥于父兄之言行。旋歸于高砂族。當局有鑒及此。爲達成教育所目的。于里壠支廳海端。建設產業講習所。由前記教育所卒業者中選拔。使入于此講習所。而教授教育所以上之教育。[illegible]

冶游之客 恒告失竊

臺南警察署。以週來旅亭娼寮。冶游之客。恒告失竊。爲防微杜漸計。對於是等盜案之發生。亦均從嚴追究。如去二十八日。市鄭子寮之林某。偕友登臺町二丁目南美樓旅亭買醉。飲得酩酊時。身畔所懷三百七十八圓及印章。竟不翼而飛。報署查問後[illegible]

頂茄定建設漁港 請督府派調查員 岡山郡守到州懇請

岡山郡頂茄定漁港建設問題。爲該郡多年懸案。去二日朝。島津郡守偕山口水產係主任。到州懇請盡力。並向督府申請派遣調查官。俾于十二年度。可得實現。而該建設工費。豫定十五萬圓。國庫及州補助三分之二。其餘三分之一。由部民負擔。將來能收容二百隻漁船云。

景美敘動祝 節約會費獻金國防

文山郡景美公學校保護者[illegible]

婦人銀環 白晝遭劫

去一日正午。北門郡佳里街至西港間道路。距中州路數町地點。發生白日搶奪案。被害者佳里街番子寮字內官寮黃氏流。即報於北門警察課。緣是日流與其隣婦黃氏央。同往西港庄八份歸途。至是地突遭一怪漢。由背後走來剝奪流所帶之銀腕環一個。價値四圓而逃。現由郡極力搜緝中云。

竊盜就捕

屏東市場內中島商店。去一日夜。有賊潛入。竊去現品金錢。破曉始覺。立向屏東警察署報。吉富會兩刑事。登時搜緝。至二日午前九時頃。果獲見一本島人。徘徊於屏東郵便局前。舉動頗有可疑。乃命同行至警署。究問後知澎湖人[illegible]年三十[illegible]

屏東

保護者會

屏東女子公學校。兒童保護者會。去二日午後一時起。開於同校講堂。就學校與家庭聯絡協調。其他關種々磋商。至同三時頃解散。

金利降下

屏東市。屏東信用組合。爲應低金利潮流。自四日起。對各種預金。並貸出利息。各降下一厘。而規約貯金。及定期預金。即照舊不降云。

乳兒選獎

屏東市社會事業助成會所主催乳幼兒審查選獎會。應募者多至七十六名。就中優良兒[illegible]

竹山

創劍友會

竹山郡竹山劍友會。去二日下午四時。在竹山武德殿。舉發會式。推薦中松郡守爲會長。山岸小學校長副之。又有少年部劍友之紅白比賽云。

國防映寫

國防思想普及映畫會。去二日午後七時起。於竹山腦寮詰所邊空地。公開活寫。是夜觀衆。幾無立錐餘地。至十時散會。

開國民劇

州警務部後援之國民劇團富演芳。三日午後六時。在竹山公會堂開之。因此種之演劇。當地稀到。觀客不少云。

赴婚宴不歸 溺死埤圳

屏東郡長興庄德協七六一番地林阿有。年四十七。去一日夜。赴同庄邱錦龍宅婚宴不歸。家人疑之。立向四處搜尋。迨二日午前五時五十分頃。始發見溺死於同部落埤圳內。死因不明。目下由郡警察課調查中。

詐騙貨物被拘

[illegible]

娶妾有戒

[illegible]

出及脅迫 逞其獸慾 再到時被捕

[illegible]

自悲彩鳳隨鴉 少婦投水

[illegible]

詩壇

[illegible]

小說 新蕩寇志 (六九) 酣醉船中 被棄岸下

[illegible]

スポーツの

北一師女子部と大橋國が優勝

排球

臺灣體協臺北支部主催の建功神社奉納排球大會は三日午前八時半から臺北一女コートにて行はれた昨年に比して非常な進歩をみせ女子部では北一師女子部と北一女A組の決勝となつたが北一師女子部の優勝となり、男子部は大橋國が優勝した

男子部

第一次戰 臺北一師 21 21 ― 17 8 宣蘭團

準決勝戰 臺北一師 21 19 21 21 ― 17 21 21 12 8 [illegible]

大龍峒團 21 15 21 19 21 ― 9 21 8 21 15 宣蘭團

大橋國 22 19 21 21 ― 20 21 12 8 臺北二師

決勝戰 大橋國 21 21 ― 8 7 大龍峒團

女子部

第二次戰 北三女 21 21 ― 17 17 北三女

[illegible]

決勝戰 一師女子 21 21 ― 8 10 北一女A

美登利と北一師が優勝

籠球

建功神社奉納籠球大會は三日午前八時より臺北一中コートで擧行された、技術は大體に於て伯仲せるため好試合多かつたが結局男子部は決勝戰に臺北一師が大陸鐵道隊を破り優勝し女子部では臺北二高女の卒業生たる美登利倶樂部が臺北第一師を破つて優勝する所となつた

男子部

第一次戰

○臺北二師 20 ― 16 GS倶樂部

○大陸鐵道隊 ― 臺北商業

○臺北帝大 31 ― 8 臺北一中

○臺北一師 33 ― 10 出光商會

第二次戰

○大陸鐵道 22 ― 19 臺北二師

○臺北一師 34 ― 15 臺北帝大

決勝戰 ○臺北一師 35 ― 29 大陸鐵道

女子部

第一次戰 ○一師 41 ― 7 倶樂部

第二次戰 ○美登里 28 ― 12 臺北二女 ○一師 15 ― 14 臺北一女

決勝戰 ○美登利 32 ― 6 一師

奉納中等野球戰

建功神社奉納臺北市内中等學校リーグ戰北一中對北二師、北商對北工の試合は三日圓山球場に於て擧行、北一中對二師の試合は午後零時十五分から(球)鈴木(塁)中村、本多の三氏審判下二師の先攻で開始一中十五安打、十二四球十二盗塁で十七點を奪取、十七A對三のスコアーで二師を破り、午後二時二十分終了、北商對北工の試合は午後三時から(球)渡邊(塁)永田、木の三氏審判、北工の先攻で開[illegible]

鐵と北二中優勝

蹴球

建功神社奉納蹴球大會決勝戰は北一中運動場に於て、成年部は午後三時半から鐵道團と帝大、中等部は同三時から北二中對北一師で夫々戰つたが、結局成年部は古豪鐵道が8－0で新鋭帝大を破り、中等部は老巧北二中が終戰後2－1で漸く北一師を破り、鐵道北二中が夫々優勝した

【訂正】四日附朝刊見出し「二中と二師が決勝へ」の二師は一師の誤りに付訂正

臺北一中と臺北高校優勝

建功神社奉納ホツケー大會第二日は三日午前九時から臺北一中運動場に於て擧行、中等部は北一中が北商を破つて優勝、成年部は臺北高校が專賣A組を3對2で退けて優勝した

中等部(リーグ戰) 臺北一中 4 ― 2 臺北商業

臺北高校 3 ― 2 專賣A

庭球

建功神社奉納硬式庭球大會第二日は三日午前九時より專賣局コートに於て擧行されたが成績は次の如くである

シングルス二次戰

[illegible]

ダブルス二次戰

[illegible]